

2024 年度 事業報告書

社会福祉法人
日本心身障害児協会

【島田療育センター多摩】

- ・ 2024年度 年度方針P1
- 1)～5)2024年度報告P1～P2
- 6) その他P2～P3
- 7) センター内設備の整備P3
- 8) 各部署アクションプランの報告P4
- 9) 児童発達支援センター、放課後等デイサービスの自己評価P5
- 10) 地域との交流P5
- 11) 地域ボランティアP5

- ・ 2024年度多摩利用状況と実績
- ・ 職種別人数

【島田療育センターはちおうじ】

- ・ 2024年度 年度方針と総括P6～P8

- ・ 2024年度はちおうじ事業概況と実績P9～P11

2024年度 事業報告

2024年度には無事に新病棟建築のための補助金交付が決定されました。

そのうえで入札を行いました。最終的には施工業者との契約は2025年3月14日に締結し、着工が3月27日とぎりぎりになりました。

その結果、工事の出来高は1%と報告しており、1%の補助金は2025年5月末日に入金になる見込みです。支出に関しては物価上昇の影響を受けています。

医師の減少は短期入所受け入れ、外来診療に影響がありました。

雇用に関しては介護職、看護師、医師いずれも厳しい状況が続いています。

介護職に関しては外国人雇用を引き続き行っており、定着率も良くなっています。2024年度からは日本語の勉強会、介護福祉士資格勉強会を療育部が実施しています。

2025年5月現在、外国人は看護師2名、介護職11名となっています。

国籍はフィリピン9名、スリランカ1名、中国2名、ミャンマー1名です。

【島田療育センター多摩】

2024年度の方針と報告

療育を見つめ直し組織力の強化、経営の安定化を図る

1) 増収計画をめざす

物価上昇に対応すべく、支出の削減を図る

特に消耗物品の金額、物品見直しを行う

細かい消耗品の見直しは用度を中心に行っています。

2025年度も年度方針に則って引き続き行う予定です。

2) 個々を尊重した接遇に心掛ける。

「接遇向上委員会」を中心に、接遇強化に努める

各職場で個別目標を設定し接遇に取り組む

人員が少ないことにより時間の余裕が持たず、接遇に関しては職員同士や委託業者に対して十分な接遇が出来なかった報告を受けています。

特に、外部の業者に対しては委託受託の関係性においても十分に配慮が必要であることを周知し、2025年度の年度方針として掲げて、再徹底をしていきます。

3) 各事業の組織体制の見直しを行う

当センターの掲げる理念の現場での再確認と増収につなげる体制作りを行う
特に地域支援に関しては、セブクロバーなどの自費事業も行っていますが、サービス内容の見直しを立ち上げ当初から行っておらず、2024年度はニーズに合った新サービスの構築を支援部中心に行いました。
2025年度も引き続き検討を行う予定です。

4) 導入したeラーニングを活用して、自己研鑽に努める

院内、外の研究発表に取り組む

院外研修で得た知識を組織で活かすため、各部署の
教育体制、研修スケジュールを構築する

eラーニングを利用した全体の研修の実施、部署単位での利用など、情報資源の活用と受講状況の一元管理に役立っています。
研修報告の手段を紙による回覧からグループウェア上のワークフローに変更したことで、効率的に学びの共有・蓄積ができるようになりました。

5) 新病棟建築計画の施工準備を進める

施工業社入札準備、準備工事着工

修繕計画の中期計画の構築

新病棟建築に関しては10月の入札が不調となり、東京都と検討をしながら、2025年2月に再入札を行い、施工業者が決定いたしました。
しかし、予定価格との乖離が20億以上となったため、補助金対象工事の契約を先に結ぶことで、補助金の交付には間に合う形が整いました。
当初入札で予定していた工事は補助金以外の部分も15億以上残っていますので、現在コスト削減の検討を行っているところです。
また、本格的な工事人員配置は夏以降となるため、地鎮祭は夏に行い大々的に工事が始まるのは秋頃の予定となります。
修繕に関しては大きな修理が必要な多発したため、修繕費が膨れ上がりました。

6) その他

防災危機管理対策委員会では、毎月実施の消防訓練は実施、多摩市の自衛消防大会も実施され参加しました。

安全衛生委員会では、ストレスチェック対象者382名、受検率は339名で89%、うち高ストレス者は25名で7%でした。
受検率は昨年より低くなっていますが、高ストレス者は減っています。受検率が下がった要因としては感染症が流行った病棟で対応に追われ受検率が下がりました。

2024年度の職場環境の巡視は産業医1名と衛生管理者の2名体制で行いまし

た。

2024年度の苦情件数は総数で9件、外来関係8件、その他1件でした。細かい報告書は第三者委員会への報告が終了しましたら、理事会で報告する予定です。

医療安全管理委員会は、毎月の委員会開催、事故報告、ヒヤリハット等の分析を行い、年に2回の講習会をオンラインで実施しました。

院内感染対策委員会は、集合委員会を再開しました。ICTラウンドの実施と報告は通常通り行い、こまめに手指消毒など衛生管理のチェックも行っています。また、医療安全管理委員会同様、年2回の講習会を実施しました。

7) センター内設備の整備

土地	多摩市の公園緑地課より土地の購入	3,600 千円
建物	第2医局改修工事	1,278 千円
建物附属設備	新受水槽負荷設備電源供給工事	3,520 千円
	第2医局改修電気工事	990 千円
器具及び備品	非常放送設備	2,310 千円
	医用テレメーター	16,946 千円
	脳波計	9,021 千円
	分包機（大）	7,700 千円
	ポータブル歯科診療ユニット	2,112 千円
	人事・給与システムサーバー	2,698 千円
	プレハブ冷凍庫室外機	1,980 千円
	第2医局エアコン	1,082 千円
	計量洗米炊飯器2台	5,610 千円
	ベッドサイドモニター2台	3,314 千円
	ベッド5台	1,488 千円
	セコム監視カメラシステム	2,150 千円
ソフトウェア関係	医科・歯科システム診療予約データ連携	1,265 千円
	オンライン資格確認・マイナー診察券及び訪問診療対応	594 千円
	人事・給与システムソフト	4,848 千円
	合計	72,506 千円

8) 各部署アクションプランの報告

外来の新患数は 442 件でした。医師不足により、年間の外来診療報酬請求ベースは約 12,288 千円の減少となりました。年間で、プラスの月が 4 ヶ月という結果となっています。外来ブースの平均稼働率も 2023 年度は 58%、2024 年度は 56%となっており、2%減っています。

入院は約 46,707 千円の増加となっています。これは死亡退所が少ないことによる空所の減少が要因と考えられます。

外来のリハビリ診療報酬請求ベースでは約 2,835 千円増額、入所は約 988 千円増加と外来、入所共に上向きになりました。

歯科は外来で約 7,178 千円増加、入所は約 1,633 千円増加しています。

療育部のサービス推進費収益、腹臥位の取り組みに関しては約 1,329 千円の減少、件数も 782 件の減少となっています。

施設内特別活動支援加算は、療育部の数値目標としていますので、昨対比対象のべ人数は 822 人で約 2,055 千円増収となりました。

短期入所に関しては、稼働率は 36.3%と昨年より 12.8%下がりました。医師減少により入院件数を調整する必要が生じたことが要因となります。

デイケアセンターの平均通所率は、幼児部が 64.2%で昨年より 9.3%増加、青年部は 76.1%と昨年より 1.8%増加しています。

幼児部に関しては、下半期の登録者が増え、また利用者様の体調が安定していることにより通所率が上がっています。

放課後等デイサービス事業は 51.4%で 6.1%増加しています。2024 年度は多摩桜の丘学園以外に希望が多い町田の丘学園にも送迎を開始しましたので、その影響が出ているかと思えます。

支援部が行っている施設支援一般指導事業は 2023 年同様順調に件数を増やしています。

訪問に関しては 132 件減少、対象者も減少しています。

計画相談の実施件数は 395 件となっています。

9) 児童発達支援センター、放課後等デイサービスの自己評価実施、

医療型障害児入所利用者調査の実施

児童発達支援センター、放課後等デイサービス、保育所等訪問支援、居宅訪問型児童発達支援の自己評価を実施しました。

また、利用者満足度調査を2024年度実施致しました。

結果はホームページに掲載しています。

10) 地域との交流

2024年度も病棟への直接関与ボランティアは中止、国土舘大学の介護等体験実習も中止となりました。わいわい祭りは入所の親御様にも参加していただき、センター内部の場所のゾーニングをして地域の方もお招きして行う事が出来ました。

島田療育センターを守る会様や、地域作業所の方にもご協力していただき、今年もにぎやかなお祭りを開催することが出来ました。

11) 地域ボランティア

島田療育センターではボランティアの受入だけではなく、地域のボランティア活動にも参加しています。

地域貢献ボランティア参加

日付	内容	担当
委員	子ども・若者応援事業検討専門委員会	森久保 真由美
副幹事	社会福祉法人ネットワーク連絡会	森久保 真由美
代表幹事	ゆるたまネット(ボランティア部会)	森久保 真由美
定期開催	食で結ぶ孤独、孤立対策プラットフォーム	三枝 勲夫
2024.4.7	桜祭り能登半島販売支援活動	森久保 真由美・津野 由記子
2024.4.10	春の交通安全交差点活動	田邊 克也
2024.6.2	島はち ためしてガッテン！遊・ゆいフェスタ	三枝 勲夫・市川 香織
2024.7.7	島はち お楽しみ～七夕祭り～	市川 香織・津野 由記子
2024.9.26	秋の交通安全交差点活動	関 泰章
2024.10～11	赤い羽根共同募金院内設置	
2024.10.6	赤い羽根共同募金街頭活動	駒場 直子
2024.10.11	赤い羽根共同募金街頭活動	森久保 真由美
2024.10.10	赤い羽根共同募金街頭活動	大島 新ノ介
2024.11.10	東小金井神経・脳内科クリニック主催(みんつく！秋の感謝祭)	市川 香織・津野 由記子
2024.12.13	食料無料配布支援	工藤 奈津枝
2024.12	歳末たすけあい共同募金設置	

実績概要

*入所部門 長期入所 233床 短期入所 9床 医療緊急 1床 計243床

在院患者延日数 (日)

	4月	5月	6月	7月	8月	9月	10月	11月	12月	1月	2月	3月	月平均
2020年度	6,990	7,257	7,081	7,339	7,318	7,072	7,347	7,094	7,310	7,264	6,630	7,345	7,171
2021年度	7,074	7,277	7,048	7,380	7,312	7,032	7,289	7,070	7,279	7,308	6,594	7,311	7,165
2022年度	7,076	7,272	7,068	7,261	7,195	7,093	7,317	7,051	7,298	7,200	6,545	7,260	7,136
2023年度	7,048	7,232	6,990	7,219	7,164	6,946	7,208	7,013	7,248	7,283	6,838	7,285	7,123
2024年度	7,043	7,309	7,080	7,275	7,295	7,030	7,279	7,072	7,280	7,287	6,594	7,307	7,154

平均在院日数 (日)

	4月	5月	6月	7月	8月	9月	10月	11月	12月	1月	2月	3月	月平均
2020年度	360	418	445	365	332	325	351	353	354	394	395	396	374
2021年度	330	348	354	356	330	311	319	332	364	409	446	452	363
2022年度	429	380	346	370	574	664	569	417	443	608	569	489	488
2023年度	351	375	380	380	334	324	331	339	377	411	428	416	371
2024年度	411	425	401	413	387	412	386	396	456	492	523	471	431

病床利用率 (%)

	4月	5月	6月	7月	8月	9月	10月	11月	12月	1月	2月	3月	月平均
2020年度	95.9	96.3	97.1	97.4	97.1	97.0	97.5	97.3	97.0	96.4	97.4	97.5	97.0
2021年度	97.0	96.6	96.7	98.0	97.1	96.5	96.8	97.0	96.6	97.0	96.9	97.1	96.9
2022年度	97.1	96.5	97.0	96.4	95.5	97.3	97.1	96.7	96.9	95.6	96.2	96.4	96.6
2023年度	96.7	96.0	95.9	95.8	95.1	95.3	95.7	96.2	96.2	96.7	97.0	96.7	96.1
2024年度	96.6	97.0	97.1	96.6	96.8	96.4	96.6	97.0	96.6	96.7	96.9	97.0	96.8

短期入所

2020年度	東京都	多摩市	稲城市	町田市	日野市	八王子市	調布市	医療	計
人員	138	77	28	5	46	63	21	23	401
日数	685	390	181	26	265	275	100	91	2013
稼働率	62.6	72.4	100	72.1	73.8	76.6	27.9	24.9	55.7
2021年度	東京都	多摩市	稲城市	町田市	日野市	八王子市	調布市	医療	計
人員	165	85	27	2	46	62	29	18	434
日数	728	433	148	16	238	273	135	39	2,020
稼働率	66.5	80.4	82.5	4.5	66.3	76	37.6	10.7	55.9
2022年度	東京都	多摩市	稲城市	町田市	日野市	八王子市	調布市	医療	計
人員	113	77	11	1	32	40	35	8	317
日数	478	386	67	5	149	172	154	34	1,448
稼働率	43.7	71.7	37.2	1.4	41.5	47.9	42.9	9.3	40
2023年度	東京都	多摩市	稲城市	町田市	日野市	八王子市	調布市	医療	計
人員	143	69	16	3	36	71	43	10	391
日数	582	389	86	13	166	304	227	11	1,778
稼働率	53	72	47.8	3.6	46.1	84.4	63.1	3	49.1

***外来診療**

外来診療利用者数（人）

	4月	5月	6月	7月	8月	9月	10月	11月	12月	1月	2月	3月	合計
2020年度	1,444	1,391	1,743	1,743	1,870	1,707	1,760	1,712	1,827	1,669	1,574	2,082	20,522
2021年度	1,696	1,607	1,833	1,790	1,882	1,802	1,807	1,809	1,935	1,716	1,421	2,111	21,409
2022年度	1,727	1,634	1,856	1,730	1,856	1,750	1,700	1,666	1,777	1,785	1,483	1,897	20,861
2023年度	1,635	1,513	1,674	1,690	1,663	1,632	1,647	1,557	1,732	1,707	1,457	1,780	19,687
2024年度	1,615	1,520	1,560	1,691	1,400	1,546	1,569	1,563	1,652	1,584	1,504	1,758	18,962

リハビリ利用者数（人）

	PT	OT	ST	心理	合計
2020年度	594	972	965	718	3,249
2021年度	603	829	883	785	3,100
2022年度	546	572	764	646	2,528
2023年度	560	580	693	717	2,550
2024年度	633	648	818	1,103	3,202

初診数

	2020年度	2021年度	2022年度	2023年度	2024年度
初診数	611	719	427	459	442

***通所部門**

	男性	女性	総数
幼児部	5	4	9
青年部	20	19	39

登録者人数

	多摩市	八王子市	町田市	日野市	稲城市	調布市	府中市	合計
幼児部	1	0	5	3	0	0	0	9
青年部	4	6	19	6	3	1	0	39

***放課後等デイサービス**

項目/月	4月	5月	6月	7月	7月夏	8月夏	9月	10月	11月	12月	1月	2月	3月	平均
登録者数	22	22	22	22	21	21	20	20	20	20	19	19	19	
通所者数	17	18	20	17	17	19	17	19	20	17	18	17	14	
開所日数	16	21	20	14	8	17	19	22	20	18	17	18	18	
延べ日数	34	50	45	31	31	82	45	54	44	37	45	37	37	
平均通所者数/日	2.1	2.4	2.3	2.2	3.9	4.8	2.4	2.5	2.2	2.1	2.6	2.1	2.1	2.6
通所率(%)	44.2%	47.1%	45.0%	44.9%	60.8%	75.2%	51.7%	54.0%	47.8%	45.7%	57.0%	44.6%	50.7%	51.4%

*通所実績一覧

	項目/月	4月	5月	6月	7月	8月	9月	10月	11月	12月	1月	2月	3月	平均
幼児部	登録者数	9	9	9	9	11	11	12	13	13	13	14	14	
	通所者数	9	8	9	9	11	11	12	13	12	12	13	13	
	延べ日数	38	51	46	38	43	54	53	54	65	63	67	74	
	開所日数	21	21	20	22	21	20	22	20	20	19	18	19	
	平均通所者数/日	1.8	2.4	2.3	1.7	2.1	2.7	2.4	2.7	3.3	3.3	3.7	3.9	2.7
	通所予定日数	70	74	68	73	89	77	92	93	92	89	93	92	
	通所率(%)	54.3%	68.9%	67.6%	52.0%	48.1%	70.1%	57.6%	58.1%	70.7%	70.8%	72.0%	80.4%	64.2%
青年部	登録者数	39	38	38	38	38	38	38	38	38	37	37	37	
	通所者数	38	34	34	35	34	35	36	36	35	32	32	35	
	延べ日数	337	308	310	353	313	286	335	315	305	255	268	284	
	開所日数	21	21	20	22	21	20	22	20	20	19	18	19	
	平均通所者数/日	16.0	14.7	15.5	16.0	14.9	14.3	15.2	15.8	15.3	13.4	14.9	14.9	15.1
	通所予定日数	433	433	400	439	419	379	436	401	400	368	348	363	
	通所率(%)	77.8%	71.1%	77.5%	80.4%	74.7%	75.5%	76.8%	78.6%	76.3%	69.3%	77.0%	78.2%	76.1%
全体	登録者数	48	47	47	47	49	49	50	51	51	50	51	51	
	通所者数	47	42	43	44	45	46	48	49	47	44	45	48	
	延べ日数	375	359	356	391	356	340	388	369	370	318	335	358	
	開所日数	21	21	20	22	21	20	22	20	20	19	18	19	
	平均通所者数/日	17.9	17.1	17.8	17.8	17.0	17.0	17.6	18.5	18.5	16.7	18.6	18.8	17.8
	通所予定日数	503	507	468	512	508	456	528	494	492	457	441	455	
	通所率(%)	74.6%	70.8%	76.1%	76.4%	70.0%	74.6%	73.5%	74.7%	75.2%	69.6%	76.0%	78.7%	74.2%

保育所等訪問支援

項目/月	2020年度合計	2020年度月平均	2021年度合計	2021年度月平均	2022年度合計	2022年度月平均	2023年度合計	2023年度月平均	2024年度合計	2024年度月平均
登録者数(人)	3~5	3.7	4	4.0	1~4	1.9	1	0.9	1	1.0
訪問予定数	25	2.1	18	1.5	9	0.8	3	0.3	3	0.3
訪問実施数	17	1.4	13	1.1	7	0.6	3	0.3	3	0.3
実施率(%)		0.7		0.7		0.8		1.0		1.0
開所日数	243	20.3	240	20.0	244	20.3	243	20.3	243	20.3
延べ稼働日数	17	1.4	13	1.1	7	0.6	3	0.3	3	0.3

居宅訪問型児童発達支援

項目／月	2020年度合計	2020年度月平均	2021年度合計	2021年度月平均	2022年度合計	2022年度月平均	2023年度合計	2023年度月平均	2024年度合計	2024年度月平均
登録者数	0	0.0	1	0.3	0	0.0	1	1.5	1	1.9
訪問予定数	0	0.0	10	0.8	0	0.0	17	5.7	73	6.1
訪問実施数	0	0.0	9	0.8	0	0.0	14	4.7	56	4.7
実施率(%)		0.0		0.9		0.0		0.8	0.8	0.8
開所日数	243	20.3	240	20.0	244	20.3	243	20.3	243	20.3
延べ稼働日数	0	0.0	9	0.8	0	0.0	9	0.8	54	4.5

訪問事業別対象者数と件数

		2020年度	2021年度	2022年度	2023年度	2024年度
訪問診療	対象人数(平均)	21.3	17.1	17.0	12.7	7.7
	実施件数(延)	320	245	235	162	90
訪問看護	対象人数(平均)	12.5	15.3	2.0	2.0	1.1
	実施件数(延)	427	495	20	14	11
訪問リハビリテーション	対象人数(平均)	19.1	15.0	15.2	15.1	10.5
	実施件数(延)	291	244	210	233	177
合計	登録人数	30～39	28～31	20～24	19～21	13～17
	総実施件数(延)	1038	985	465	409	277

*在宅レスパイト(市の委託契約)は訪問看護の費用に計上する。(今年度の実施は0件)

計画相談対応

サービス	2020年度	2021年度	2022年度	2023年度	2024年度
	(件)	(件)	(件)	(件)	(件)
特定相談支援 計画作成	166	85	38	64	97
継続支援(モニタリング)	211	367	295	304	298
障害児相談支援 計画作成	26	22	6		0
継続支援(モニタリング)	62	51	19		0
小計	465	525	358	368	395

東京都障害者(児)地域療育等支援事業 実施一覧

	職種	2020年度	2021年度	2022年度	2023年度	2024年度
在宅支援訪問 療育等 指導事業 ・巡回相談 (集団・個別) ・訪問による 健康診査 年度当初実施 予定 0件 契約変更後 0件	医師	0	0	0	0	0
	Ns	1	7	0	0	0
	PT	8	3	2	0	0
	OT	2	4	6	5	8
	ST	4	4	5	4	3
	心理	2	4	6	6	6
	SW	14	5	6	5	2
	その他	0	0	0	0	0
	件数	58	74	94	85	100
在宅支援外来 療育等 指導事業 年度当初実施 予定 0件 契約変更後 0件	医師	0	1	0	0	0
	Ns	0	0	0	0	0
	PT	0	0	0	0	0
	OT	0	2	0	0	0
	ST	0	2	0	0	2
	心理	0	3	18	16	23
	SW	1	1	0	1	3
	その他	0	0	0	0	0
	件数	1	9	24	41	56
施設支援一般 指導事業 年度当初実施 予定 0件 (訪問:0+外来:0) 契約変更後 0件	医師	2	3	3	0	0
	Ns	1	5	3	0	3
	PT	6	4	9	7	3
	OT	12	18	14	18	16
	ST	29	32	28	24	29
	心理	26	28	35	34	16
	SW	76	82	65	85	51
	その他	1	1	0	0	1
	件数	75	86	88	88	70

職種別人数(職員・非常勤)

2025年5月1日現在

	多摩			はちおうじ		
	常勤	嘱託・非常勤	計	常勤	嘱託・非常勤	計
医師	13	39	52	6	10	16
歯科医師	1	4	5	0	0	0
臨床検査技師	3	1	4	0	3	3
放射線技師	0	3	3	0	2	2
薬剤師	4	1	5	0	0	0
歯科衛生士	4	1	5	0	0	0
事務員	19	2	21	3	0	3
ケースワーカー	2	0	2	0	0	0
社会福祉士	5	0	5	3	0	3
運転手	0	0	0	0	2	2
裁縫手	0	2	2	0	0	0
理学療法士	15	0	15	10	0	10
作業療法士	12	0	12	4	2	6
言語聴覚士	10	3	13	7	1	8
公認心理師	8	2	10	3	0	3
リハビリ工学士	1	0	1	0	0	0
臨床工学技士	1	0	1	0	0	0
管理栄養士	1	0	1	0	1	1
看護師	115	24	139	8	4	12
准看護師	7	5	12	0	0	0
療育士(保育士)	29	6	35	3	0	3
療育士(介護福祉士)	89	4	93	3	0	3
療育士(児童指導員)	5	2	7	0	1	1
療育士(療育員)	16	12	28	0	8	8
その他(用務員、他)	0	4	4	0	0	0
合計	360	115	475	50	34	84

【2024年度 島田療育センターはちおうじ事業報告】

<2024年度の方針>

- ① 医療・福祉サービスの更なる向上
- ② 経営基盤の強化
- ③ 研究の強化・発信
- ④ 地域・関係機関との連携の推進
- ⑤ 職員研修の推進と人材の確保・育成を図る
- ⑥ 10年後を見据えた取り組みの構築

<総括>

2024年度も療育診療・リハビリ・心理指導、小児診療、発達障害児支援事業、重症心身障害者通所事業を実施しました。療育診療の延べ人数は 28,058 人（前年より 336 人増）、小児診療は 9,607 人（前年より 2,525 人減）で、利用児者延べ人数は 37,665 人となり、前年度より 2,189 人減となりました。療育診療（障害児者診療）の新患受け入れ数は 590 人（昨年度より 85 人増）、小児診療の新患は 359 人でした（17 人増）。診療部門の課題である新患待機状況については、概ね 6 ヶ月待ちで推移しました。医師による初診数枠の増加により 2023 年度より初診待機期間の短縮ができました。

発達障害児支援事業は、相談事業・療育事業・普及啓発事業・施設支援事業等を昨年度と同様に実施しました。在宅重症心身障害者支援の通所事業は利用者総数 30 名、内 20 名（約 7 割）が超・準重症者でした。通所実績は 95%（昨年度 89%）でした。電子カルテの新規更新作業を進め、2025 年 4 月より順調に稼働することができました。経営面では、利用児者総数の減少などにより 2024 年度はマイナス決算となりました。

① 医療・福祉サービスの更なる向上

診療部門および発達障害児支援事業、重症心身障害者通所事業等、全ての事業を実施し、小児科診療以外は、すべての事業で利用者数は前年度より増加しました。診察時の待ち時間については、満足度調査で「全体的に待ち時間が減った」「会計が早くなった」というご意見が多くみられました。療育の初診待機に対しては、小児科診療を年度途中から 1 診減らし、療育診察を 1 診増やすことにより、待機待ちの短縮ができました。また、緊急性のある利用者に対して「療育前専門家相談外来」や初診前に行く「WISC 外来」を、

小児科では「アレルギー外来」「チック外来」「お薬外来」「相談外来」「栄養相談」といった各種特殊外来を行うことにより、ニーズに応えました。

令和6年度から、読み書きの苦手な児童（小学1～3年生）に対して医師と言語聴覚士による「読み書き外来」を開設しました。

② 経営基盤の強化

小児科受診数の減少や医師、リハ職員の病休・産休数が例年より多く、診察・リハビリ件数が昨年度より減少し、診療報酬が減収となったため、マイナス決算となりました。2025年度は、医師の補充や病休・育休職員が復帰し、小児科受診数の減少に対して小児科診察を減らし、療育診察を増やす体制をとることで、プラス決算とする予定です。また、これまで当センターで独自に取り組んできた、「WISC 外来」や「療育前専門家外来」「保護者向けの普及啓発活動（冊子の作成・配布）」の取り組みが、発達検査体制整備支援事業（東京都令和7年度新規事業）に該当することから八王子市の協力を得て、補助金の申請をします。

経費の削減については、日常的な節電対策や職員の残業軽減対策により、電気・ガス・水道等については、昨年度より節約ができました。また、事業費・事務費も昨対比で圧縮することができました。

③ 研究の強化・発信

外部発信として、紙上発表は9件、学会等発表が13件、講演会・講習会の講師を24演題行いました。医師や看護師による「精神科訪問看護」や「選択的緘黙」に関する研究や研究助成金を得て行っている言語聴覚士による「小児期の摂食嚥下障害の多面的かつ客観的評価法の確立に関する研究」は2025年度も継続して行っています。業績についてはHPに掲載していません。

④ 地域関係機関との連携の推進

八王子市からの依頼に協力し、保健センターへの医師の健診派遣（年12回）、休日診療（年3回）、特別支援学校への専門家派遣（年12回）、保育園・幼稚園・学校への専門家巡回相談（年40件）を行いました。

また、公立久米島病院への離島専門家派遣事業（年12回）も継続しました。地域とのつながりを大切にして、昨年度から開始した八王子市の内閣官房プロジェクト「食で結ぶ孤独・孤立対策プラットフォーム」の月例会等に参加し（年8回）、市内NPO法人よる里親の会の活動にはボランティアとして職員が年12回参加しました。

2024年度から新たに東京家政大学と連携して、職員と学生とによる八王子市内の児童養護施設でのボランティア活動も開始しました。

他機関からの研修・見学は、延べ126人を受け入れました。また、外部関係機関との関係者会議は19件行いました。

⑤ 職員研修の推進と人材の確保・育成を図る

職員研修の一環として開始した「野菜プロジェクト」は地域の農園と連携し、年4回の活動を行い、職員・家族が延べ111人参加し、家族間の交流を深めました。医療安全委員会や感染対策委員会主催の内部研修を年6回、その他、「リトルベビーハンドブック」「超早産児の神経発達症」「成年後見制度」といった内容で外部講師を招いた研修も行いました。

自主研修の手法としてe-Learningを利用して、5課題を延べ275人の職員が受講しました。海外研修としてベトナム研修に職員2名が参加しました。

⑥ 10年後を見据えた取り組みの構築

島田療育センターはちおうじの建て替え計画については、八王子市健康医療政策課、障害福祉課、島田療育センターはちおうじで、担当者レベルの話し合いを継続しています。

<2024年度の主な実績については別紙をご参照ください>

令和6年度の主な実績

(1) 利用児者数の推移

① 全利用児者数の推移

	4月	5月	6月	7月	8月	9月	10月	11月	12月	1月	2月	3月	合計
令和6年度	3,218	3,177	3,065	3,344	3,107	3,080	3,402	3,257	3,275	3,107	2,767	2,866	37,665
令和5年度	3,176	3,107	3,430	3,201	3,425	3,434	3,682	3,327	3,417	3,105	3,210	3,340	39,854
令和4年度	3,129	3,070	3,388	3,328	3,604	3,406	3,332	3,611	3,555	3,218	3,270	3,789	40,700

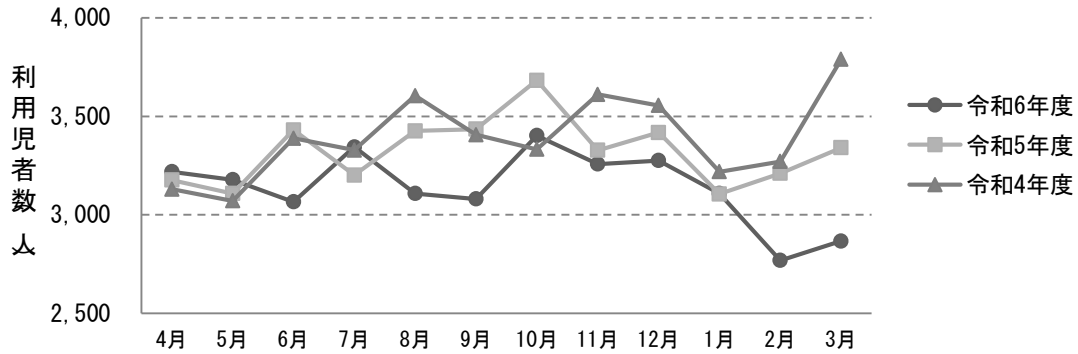

② 療育診療利用児者数の推移

	4月	5月	6月	7月	8月	9月	10月	11月	12月	1月	2月	3月	合計
令和6年度	2,468	2,377	2,351	2,519	2,366	2,317	2,458	2,340	2,204	2,310	2,125	2,223	28,058
令和5年度	2,316	2,264	2,350	2,246	2,454	2,234	2,371	2,207	2,259	2,190	2,324	2,507	27,722
令和4年度	2,205	2,139	2,445	2,050	2,417	2,391	2,355	2,189	2,278	2,294	2,225	2,629	27,617

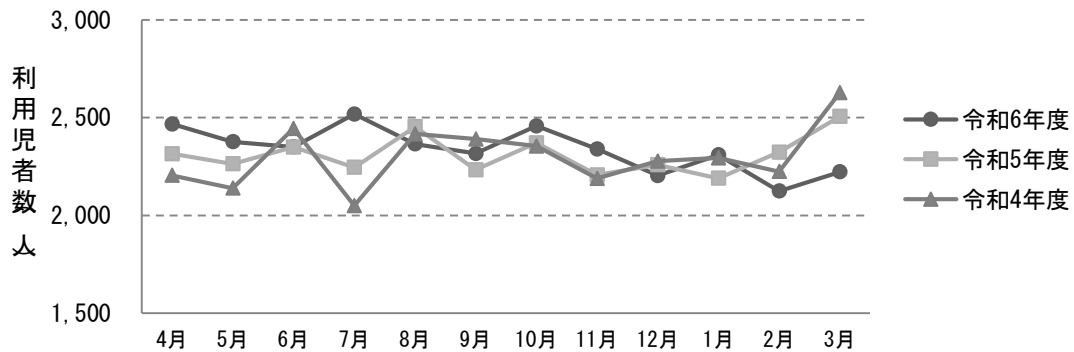

③ 小児診療利用児者数の推移

	4月	5月	6月	7月	8月	9月	10月	11月	12月	1月	2月	3月	合計
令和6年度	750	800	714	825	741	763	944	917	1,071	797	642	643	9,607
令和5年度	860	843	1,080	955	971	1,200	1,311	1,120	1,158	915	886	833	12,132
令和4年度	924	931	943	1,278	1,187	1,015	977	1,422	1,277	924	1,045	1,160	13,083

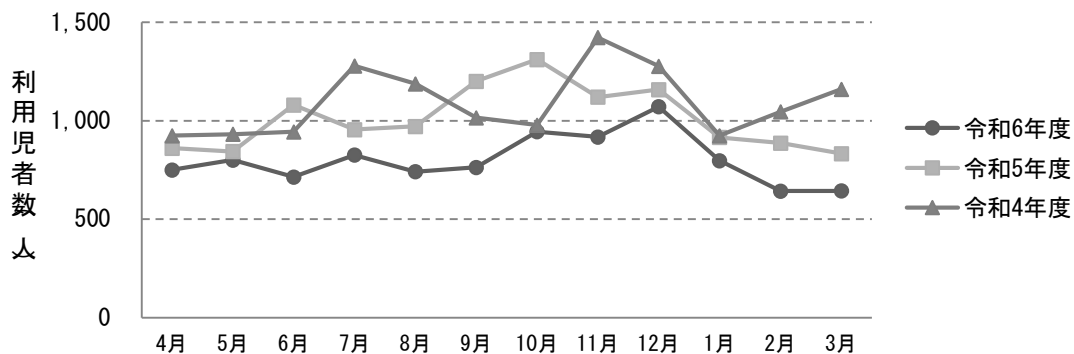

(2) 利用児者の初再診人数と年齢別内訳

利用児者の年齢別内訳				
年齢別	初診件数		再診件数	
	療育診療	小児診療	療育診療	小児診療
0歳	15	102	23	112
1歳	25	158	86	222
2歳	67	141	241	176
年少	84	302	2,106	462
年中	83	159	2,090	331
年長	45	123	1,465	317
未就学児合計	319	985	6,011	1,620
小1	54	135	1,035	319
小2	59	155	965	298
小3	44	150	1,018	301
小4	40	137	1,040	271
小5	25	123	1,168	283
小6	25	89	1,052	256
小学生合計	247	789	6,278	1,728
中1	8	64	902	150
中2	9	58	826	206
中3	5	42	673	154
中学生合計	22	164	2,401	510
高1	2	10	402	105
高2	0	12	347	61
高3	0	0	251	33
高校生合計	2	22	1,000	199
19歳	0	1	166	19
成人	0	67	1,377	160
19歳以上合計	2	0	0	0
合計	590	2,028	17,233	4,236

*件数は実人数

(3) 利用児者の地域別内訳

地域	初診利用児者		再診利用児者	
	療育	小児	療育	小児
八王子市	582	1,913	14,932	3,807
日野市	1	8	827	103
町田市	2	4	187	45
相模原市	1	3	203	28
その他	4	100	1084	253
合計	590	2,028	17,233	4,236

*その他とは都内など。

(4) 療育診療科目別初診件数

診療科目	初診件数
児童精神科	39
神経小児科	551
リハビリテーション科 (補装具診を含む)	6
摂食外来	14
総合評価外来	63
遺伝外来	0
合計	673

*重複あり

(5) 療育診療の初診診断別内訳

自閉スペクトラム症	203	感覚過敏症	3
注意欠如・多動症	81	表出性言語障害	2
知的障害	76	脳室周囲白質軟化症	2
言語症（言語発達遅滞）	61	片麻痺	2
限局性学習症	51	染色体異常	2
不安障害	21	小児期発症流暢症（吃音）	1
機能性構音障害	16	摂食障害	1
適応障害	12	チック症	1
発達性協調運動症	9	痙攣重積型二相性急性脳症	1
反応性愛着障害	8	急性脳症後遺症	1
運動発達遅滞	8	急性小脳炎	1
ダウン症候群	6	横断性脊髄炎	1
反抗挑戦性障害	5	Potter症候群	1
選択性緘黙	4	副腎白質ジストロフィー	1
脳性麻痺	4	メビウス症候群	1
うつ病エピソード	3	水頭症	1
		合計	590